

# Grafy a tabulky ke statistice vozidel registrovaných v ČR v období 1-6/2020

# Celkový přehled nových registrací

# Registrace vozidel v ČR

## Srovnání 1-6/2020 a 1-6/2019

| 2020                         |                |                |               |                |                |                |                |
|------------------------------|----------------|----------------|---------------|----------------|----------------|----------------|----------------|
| Kategorie                    | Nová vozidla   |                | Ojetá vozidla |                | Celkem         |                | Vyřazená<br>Ks |
|                              | Ks             | Podíl          | Ks            | Podíl          | Ks             | Podíl          |                |
| OA - Osobní automobily       | 95 029         | 66,76%         | 69 026        | 78,48%         | 164 055        | 71,23%         | 86 549         |
| LUV - Lehká užitková vozidla | 7 402          | 5,20%          | 5 287         | 6,01%          | 12 689         | 5,51%          | 7 159          |
| BUS - Autobusy               | 686            | 0,48%          | 122           | 0,14%          | 808            | 0,35%          | 542            |
| NA - Nákladní automobily     | 3 188          | 2,24%          | 1 432         | 1,63%          | 4 620          | 2,01%          | 5 070          |
| L - Motocykly                | 11 290         | 7,93%          | 8 574         | 9,75%          | 19 864         | 8,63%          | 1 417          |
| O - Přívěsy a návěsy         | 21 478         | 15,09%         | 2 418         | 2,75%          | 23 896         | 10,38%         | 5 116          |
| T - Traktory                 | 1 853          | 1,30%          | 623           | 0,71%          | 2 476          | 1,08%          | 227            |
| Ostatní vozidla              | 1 426          | 1,00%          | 469           | 0,53%          | 1 895          | 0,82%          | 391            |
| Nezařaditelné                | 1              | 0,00%          | 2             | 0,00%          | 3              | 0,00%          | 1 183          |
| <b>Celkem vozidel</b>        | <b>142 353</b> | <b>100,00%</b> | <b>87 953</b> | <b>100,00%</b> | <b>230 306</b> | <b>100,00%</b> | <b>107 654</b> |

| 2019                         |                |                |                |                |                |                |                |
|------------------------------|----------------|----------------|----------------|----------------|----------------|----------------|----------------|
| Kategorie                    | Nová vozidla   |                | Ojetá vozidla  |                | Celkem         |                | Vyřazená<br>Ks |
|                              | Ks             | Podíl          | Ks             | Podíl          | Ks             | Podíl          |                |
| OA - Osobní automobily       | 128 498        | 70,59%         | 89 159         | 79,74%         | 217 657        | 74,07%         | 98 109         |
| LUV - Lehká užitková vozidla | 10 221         | 5,61%          | 6 504          | 5,82%          | 16 725         | 5,69%          | 7 728          |
| BUS - Autobusy               | 651            | 0,36%          | 227            | 0,20%          | 878            | 0,30%          | 587            |
| NA - Nákladní automobily     | 6 054          | 3,33%          | 1 842          | 1,65%          | 7 896          | 2,69%          | 5 231          |
| L - Motocykly                | 10 805         | 5,94%          | 10 263         | 9,18%          | 21 068         | 7,17%          | 1 565          |
| O - Přívěsy a návěsy         | 22 204         | 12,20%         | 2 734          | 2,45%          | 24 938         | 8,49%          | 6 131          |
| T - Traktory                 | 2 114          | 1,16%          | 665            | 0,59%          | 2 779          | 0,95%          | 293            |
| Ostatní vozidla              | 1 489          | 0,82%          | 419            | 0,37%          | 1 908          | 0,65%          | 379            |
| Nezařaditelné                | 2              | 0,00%          |                |                |                |                | 1 061          |
| <b>Celkem vozidel</b>        | <b>182 038</b> | <b>100,00%</b> | <b>111 813</b> | <b>100,00%</b> | <b>293 849</b> | <b>100,00%</b> | <b>121 084</b> |

# Osobní automobily

# Celkové registrace M1 v ČR

## Srovnání posledních let

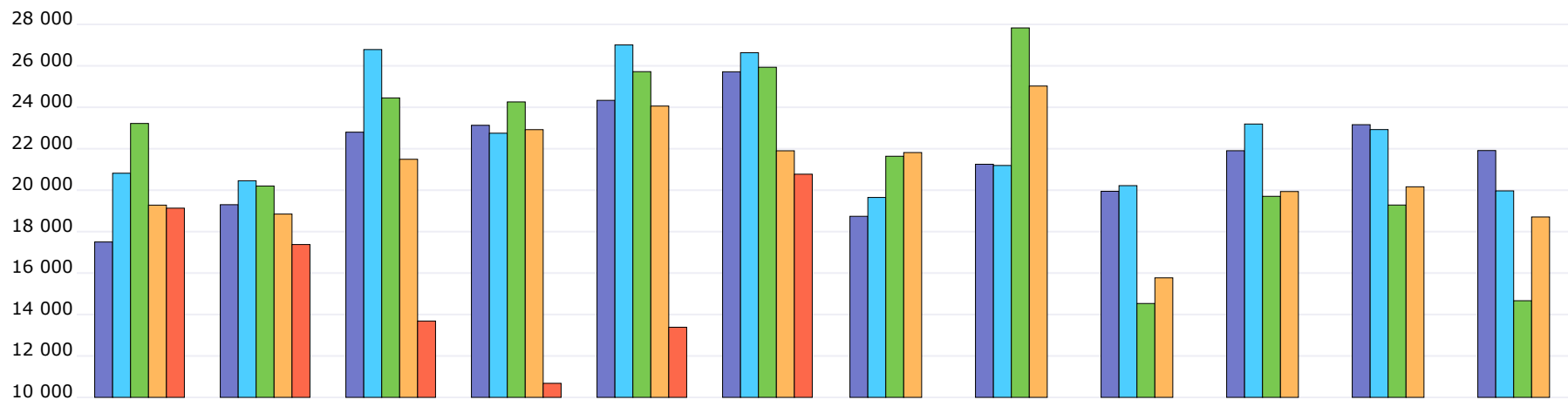

| Období | I      | II     | III    | IV     | V      | VI     | VII    | VIII   | IX     | X      | XI     | XII    | Celkem  |
|--------|--------|--------|--------|--------|--------|--------|--------|--------|--------|--------|--------|--------|---------|
| 2020   | 19 132 | 17 377 | 13 685 | 10 679 | 13 385 | 20 771 |        |        |        |        |        |        | 95 029  |
| 2019   | 19 278 | 18 847 | 21 491 | 22 921 | 24 059 | 21 902 | 21 816 | 25 026 | 15 770 | 19 935 | 20 163 | 18 707 | 249 915 |
| 2018   | 23 219 | 20 201 | 24 453 | 24 259 | 25 720 | 25 932 | 21 638 | 27 830 | 14 532 | 19 704 | 19 283 | 14 666 | 261 437 |
| 2017   | 20 818 | 20 455 | 26 786 | 22 749 | 27 009 | 26 634 | 19 649 | 21 192 | 20 219 | 23 192 | 22 925 | 19 967 | 271 595 |
| 2016   | 17 500 | 19 299 | 22 799 | 23 131 | 24 335 | 25 714 | 18 739 | 21 251 | 19 946 | 21 905 | 23 161 | 21 913 | 259 693 |
| 2015   | 15 727 | 16 383 | 21 155 | 20 568 | 18 113 | 21 315 | 21 415 | 18 278 | 18 056 | 19 658 | 20 421 | 19 768 | 230 857 |
| 2014   | 13 638 | 12 779 | 16 576 | 17 498 | 15 396 | 18 171 | 17 700 | 13 937 | 15 775 | 17 791 | 16 365 | 16 688 | 192 314 |
| 2013   | 12 071 | 10 562 | 13 820 | 15 061 | 14 822 | 14 482 | 14 533 | 11 595 | 13 208 | 15 346 | 14 697 | 14 539 | 164 736 |
| 2012   | 12 921 | 13 544 | 17 064 | 16 589 | 15 975 | 18 140 | 11 158 | 13 193 | 12 475 | 15 963 | 14 203 | 12 784 | 174 009 |
| 2011   | 11 678 | 12 847 | 17 501 | 14 620 | 15 482 | 16 156 | 12 118 | 14 105 | 12 978 | 14 858 | 15 920 | 15 019 | 173 282 |
| 2010   | 10 813 | 11 080 | 17 446 | 15 264 | 15 885 | 18 538 | 11 388 | 12 088 | 13 251 | 13 126 | 15 228 | 15 129 | 169 236 |

# Registrace nových vozů M1 v ČR po značkách

## Top značky 1-6/2020

| Značka           | Počet  | Podíl  |
|------------------|--------|--------|
| 1. Škoda         | 36 551 | 38,46% |
| 2. Hyundai       | 7 999  | 8,42%  |
| 3. Volkswagen    | 7 665  | 8,07%  |
| 4. Dacia         | 4 722  | 4,97%  |
| 5. Toyota        | 4 180  | 4,40%  |
| 6. Kia           | 3 887  | 4,09%  |
| 7. Peugeot       | 3 564  | 3,75%  |
| 8. Renault       | 3 318  | 3,49%  |
| 9. Mercedes-Benz | 3 306  | 3,48%  |
| 10. BMW          | 2 370  | 2,49%  |
| Ostatní          | 17 467 | 18,38% |

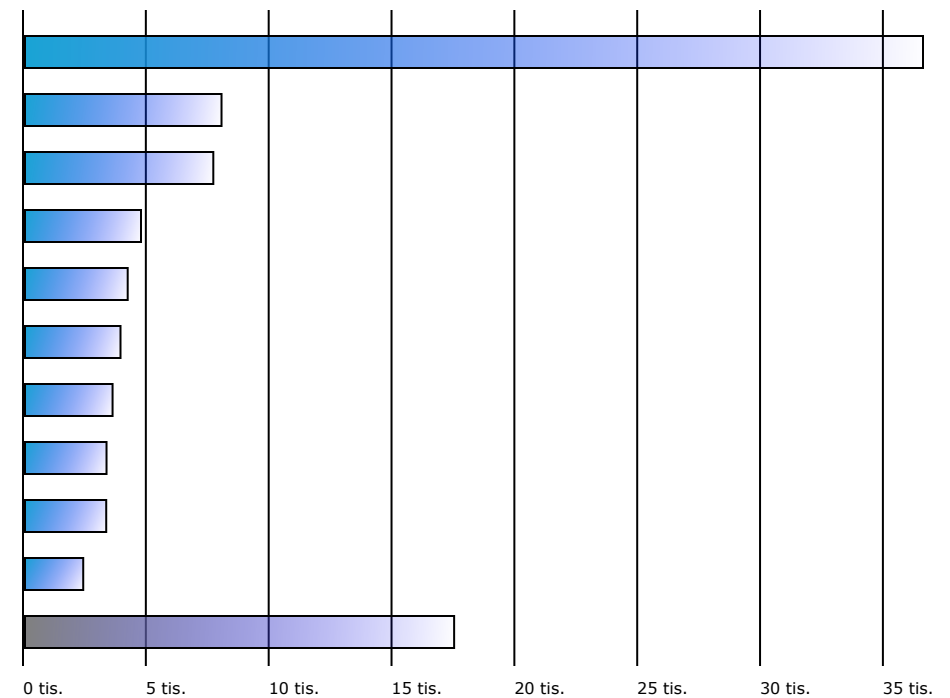

# Registrace nových vozů M1 v ČR po typech

## Top typy 1-6/2020

| Model             | Počet  | Podíl  |
|-------------------|--------|--------|
| 1. Škoda OCTAVIA  | 10 410 | 10,95% |
| 2. Škoda FABIA    | 8 265  | 8,70%  |
| 3. Škoda SCALA    | 3 906  | 4,11%  |
| 4. Škoda KAROQ    | 3 794  | 3,99%  |
| 5. Škoda KAMIQ    | 3 776  | 3,97%  |
| 6. Hyundai i30    | 3 374  | 3,55%  |
| 7. Škoda SUPERB   | 2 629  | 2,77%  |
| 8. Škoda KODIAQ   | 2 591  | 2,73%  |
| 9. Hyundai TUCSON | 2 103  | 2,21%  |
| 10. Kia CEE´D     | 1 686  | 1,77%  |
| Ostatní           | 50 571 | 53,22% |

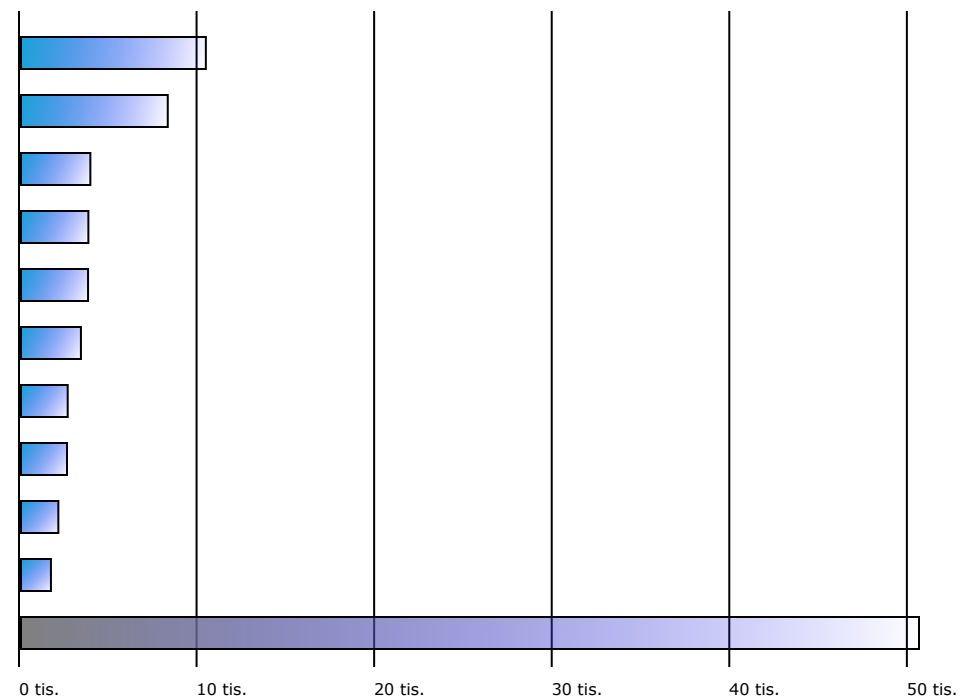

# Registrace nových M1 v ČR dle obchodních tříd

## Období 1-6/2020

| Obchodní třída | Počet  | Podíl  |
|----------------|--------|--------|
| SUV            | 33 351 | 35,10% |
| Malé           | 16 121 | 16,96% |
| Nižší střední  | 15 810 | 16,64% |
| Střední        | 13 134 | 13,82% |
| MPV            | 8 204  | 8,63%  |
| Vyšší střední  | 3 546  | 3,73%  |
| Mini           | 2 196  | 2,31%  |
| Sportovní      | 617    | 0,65%  |
| Luxusní        | 126    | 0,13%  |
| Nezařazeno     | 1 924  | 2,02%  |

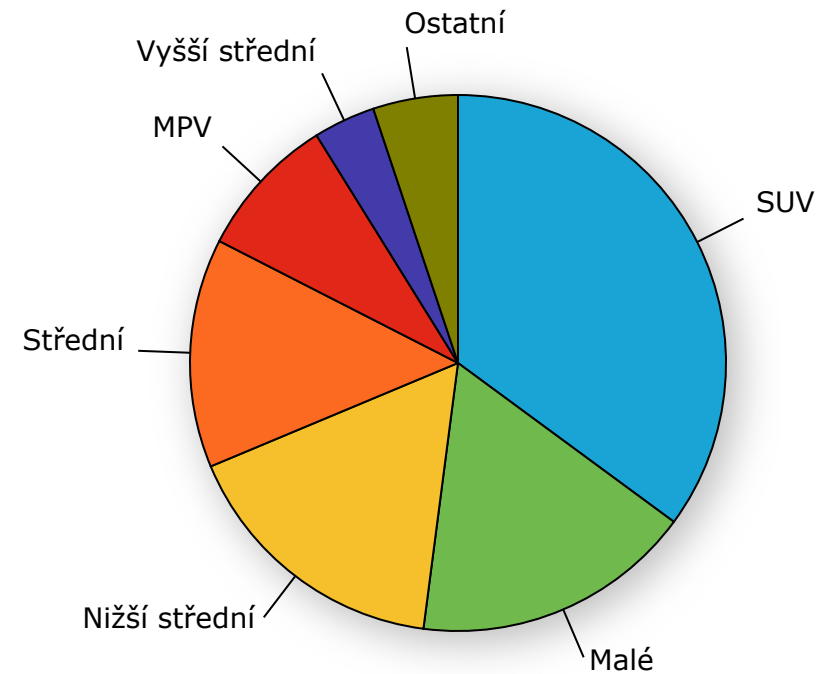



# Registrace nových M1 v ČR dle paliv

## Období 1-6/2020

| Palivo     | Počet  | Podíl  |
|------------|--------|--------|
| Benzín     | 63 601 | 66,93% |
| Nafta      | 26 787 | 28,19% |
| Elektro    | 1 028  | 1,08%  |
| Benzín+El. | 742    | 0,78%  |
| CNG        | 732    | 0,77%  |
| Benzín+LPG | 209    | 0,22%  |
| Nafta+El.  | 4      | 0,00%  |
| Benzín+CNG | 1      | 0,00%  |
| Jiné       | 1      | 0,00%  |
| Nezařazeno | 1 925  | 2,03%  |

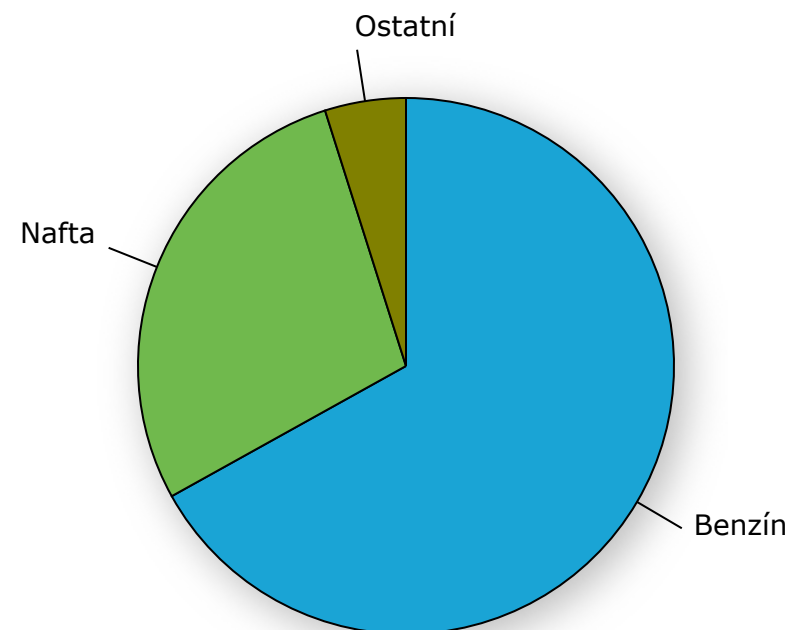

# Registrace nových M1 v ČR s hybridně-elektrickým pohonem

## Období 1-6/2020

| Druh hybridu | Počet | Podíl  |
|--------------|-------|--------|
| Hybrid BA    | 3 830 | 78,74% |
| Plugin BA    | 741   | 15,23% |
| Hybrid NM    | 287   | 5,90%  |
| Plugin NM    | 4     | 0,08%  |
| RAX* BA      | 2     | 0,04%  |

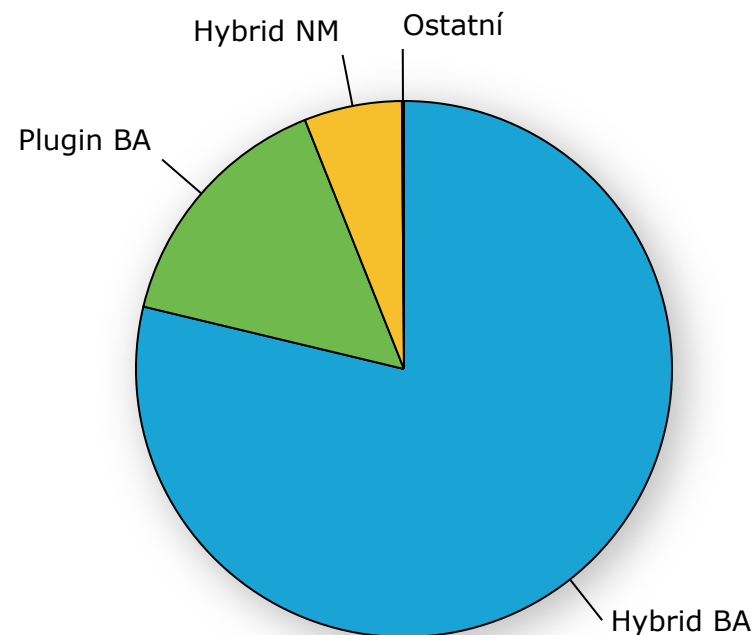

\* RAX (Range Extender) - prodlužovač dojezdu

# Registrace nových M1 v ČR dle barvy

## Období 1-6/2020

| Barva       | Počet  | Podíl  |
|-------------|--------|--------|
| Šedá        | 24 855 | 26,16% |
| Bílá        | 24 825 | 26,12% |
| Modrá       | 14 919 | 15,70% |
| Černá       | 12 152 | 12,79% |
| Červená     | 9 475  | 9,97%  |
| Hnědá       | 4 033  | 4,24%  |
| Zelená      | 1 865  | 1,96%  |
| Oranžová    | 1 821  | 1,92%  |
| Žlutozelená | 1 062  | 1,12%  |
| Fialová     | 22     | 0,02%  |

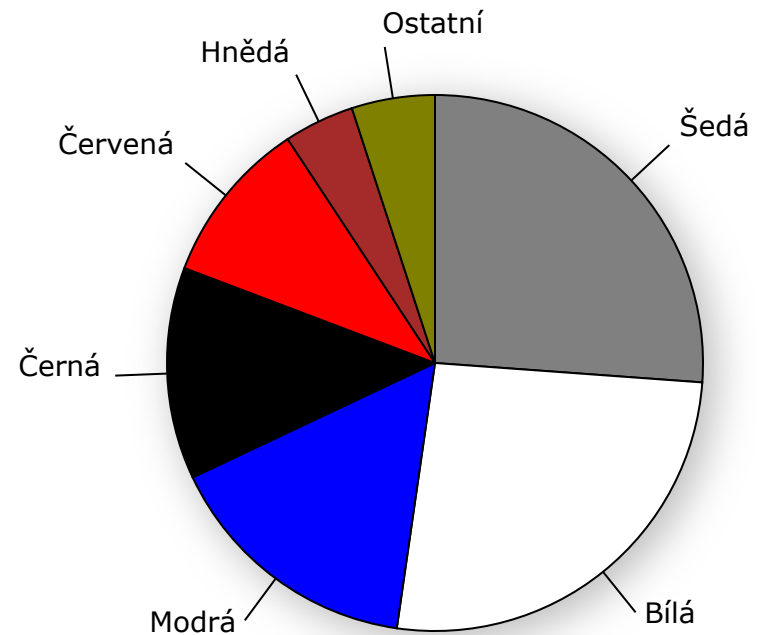

# Registrace nových M1 v ČR dle provedení

## Období 1-6/2020

| Provedení   | Počet  | Podíl  |
|-------------|--------|--------|
| SUV         | 33 351 | 35,10% |
| Kombi       | 23 741 | 24,98% |
| Hatch/Lift  | 17 738 | 18,67% |
| MPV         | 8 217  | 8,65%  |
| Sedan       | 5 797  | 6,10%  |
| Mini        | 2 196  | 2,31%  |
| Víceúčelové | 1 421  | 1,50%  |
| Sportovní   | 617    | 0,65%  |
| Kupé        | 27     | 0,03%  |
| nezjištěno  | 1 924  | 2,02%  |

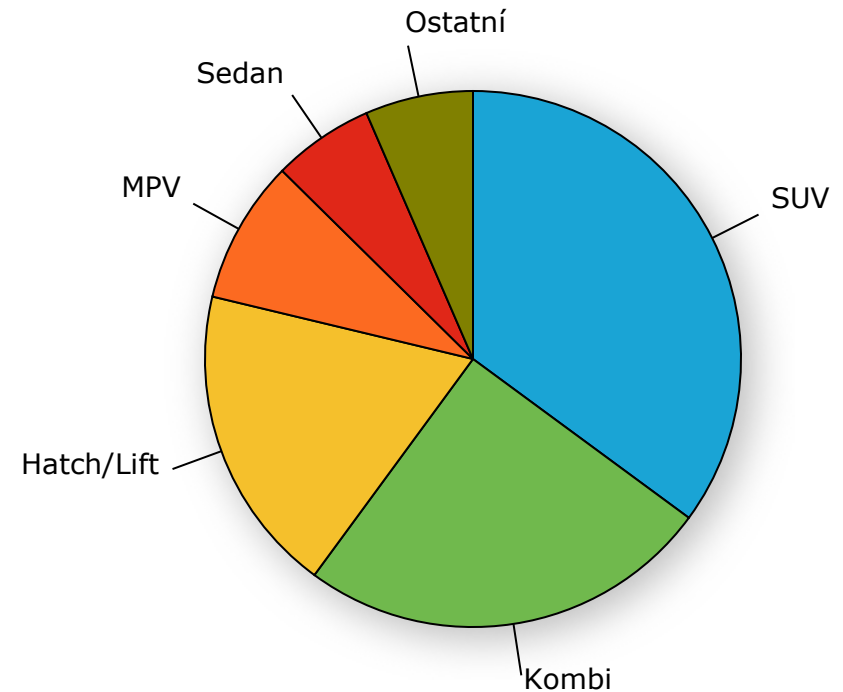

# Ojeté osobní automobily

# Registrace ojetých M1 v ČR

## Období 1-6/2020

| Stáří      | Počet  | Podíl  |
|------------|--------|--------|
| Do 1 roku  | 1 462  | 2,12%  |
| 1-3 roky   | 3 656  | 5,30%  |
| 3-5 let    | 9 471  | 13,72% |
| 5-10 let   | 17 710 | 25,66% |
| 10-15 let  | 22 135 | 32,07% |
| Nad 15 let | 14 592 | 21,14% |

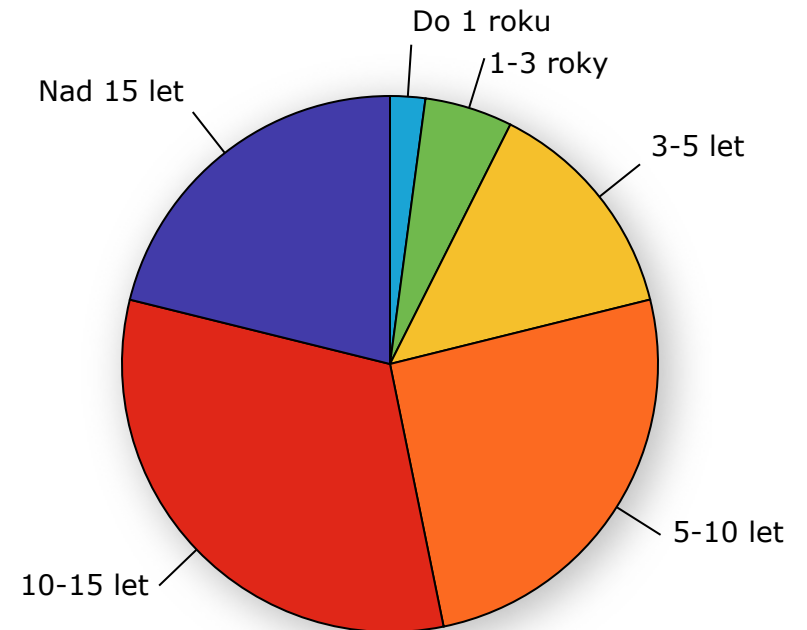

# Lehké užitkové automobily

# Celkové registrace N1 v ČR

## Srovnání posledních let

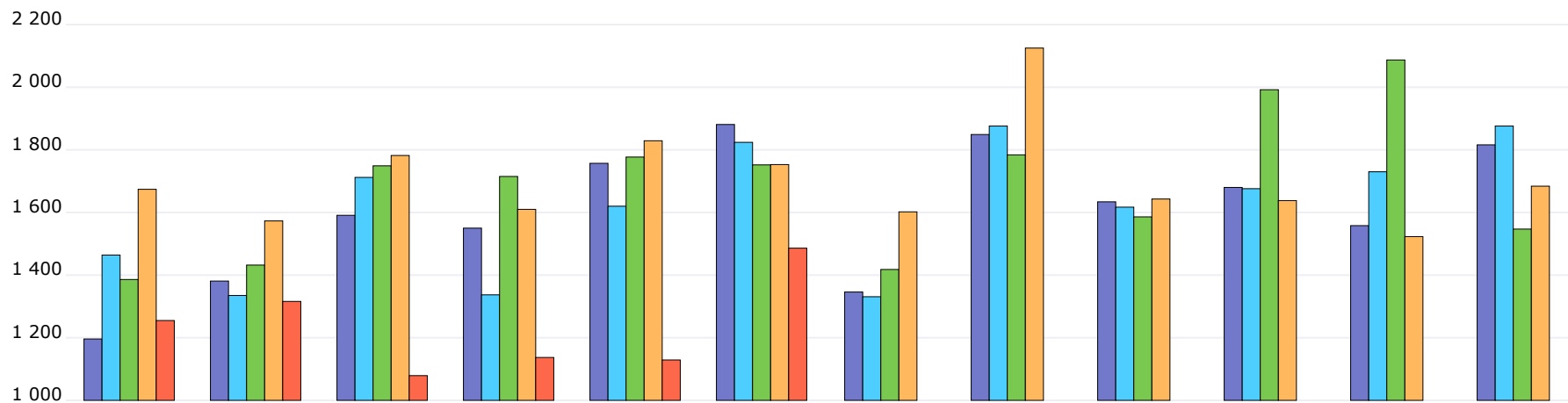

| Období | I     | II    | III   | IV    | V     | VI    | VII   | VIII  | IX    | X     | XI    | XII   | Celkem |
|--------|-------|-------|-------|-------|-------|-------|-------|-------|-------|-------|-------|-------|--------|
| 2020   | 1 255 | 1 316 | 1 079 | 1 137 | 1 129 | 1 486 |       |       |       |       |       |       | 7 402  |
| 2019   | 1 674 | 1 573 | 1 782 | 1 610 | 1 829 | 1 753 | 1 602 | 2 125 | 1 643 | 1 638 | 1 523 | 1 684 | 20 436 |
| 2018   | 1 386 | 1 432 | 1 749 | 1 715 | 1 777 | 1 752 | 1 418 | 1 784 | 1 586 | 1 992 | 2 087 | 1 547 | 20 225 |
| 2017   | 1 464 | 1 335 | 1 712 | 1 337 | 1 620 | 1 824 | 1 331 | 1 876 | 1 617 | 1 676 | 1 730 | 1 876 | 19 398 |
| 2016   | 1 196 | 1 381 | 1 591 | 1 550 | 1 757 | 1 881 | 1 346 | 1 849 | 1 634 | 1 680 | 1 558 | 1 816 | 19 239 |
| 2015   | 1 057 | 1 348 | 1 656 | 1 417 | 1 212 | 1 389 | 1 237 | 1 190 | 1 256 | 1 758 | 1 689 | 1 922 | 17 131 |
| 2014   | 924   | 783   | 1 099 | 1 142 | 968   | 1 151 | 1 101 | 980   | 1 037 | 1 249 | 1 203 | 1 528 | 13 165 |
| 2013   | 697   | 599   | 813   | 826   | 1 298 | 890   | 946   | 1 050 | 1 120 | 1 202 | 1 054 | 1 174 | 11 669 |
| 2012   | 957   | 791   | 1 085 | 837   | 989   | 1 120 | 644   | 878   | 985   | 1 052 | 1 321 | 1 162 | 11 821 |
| 2011   | 785   | 756   | 1 142 | 995   | 1 115 | 1 188 | 855   | 1 196 | 1 167 | 1 221 | 1 337 | 1 512 | 13 269 |
| 2010   | 790   | 711   | 885   | 1 000 | 1 112 | 1 405 | 706   | 848   | 858   | 911   | 1 213 | 1 137 | 11 576 |



# Registrace nových vozů N1 v ČR po značkách

## Top značky 1-6/2020

| Značka           | Počet | Podíl  |
|------------------|-------|--------|
| 1. Volkswagen    | 931   | 12,58% |
| 2. Fiat          | 872   | 11,78% |
| 3. Ford          | 848   | 11,46% |
| 4. Peugeot       | 845   | 11,42% |
| 5. Renault       | 733   | 9,90%  |
| 6. Citroën       | 665   | 8,98%  |
| 7. Mercedes-Benz | 638   | 8,62%  |
| 8. Toyota        | 399   | 5,39%  |
| 9. Iveco         | 369   | 4,99%  |
| 10. Opel         | 278   | 3,76%  |
| Ostatní          | 824   | 11,13% |

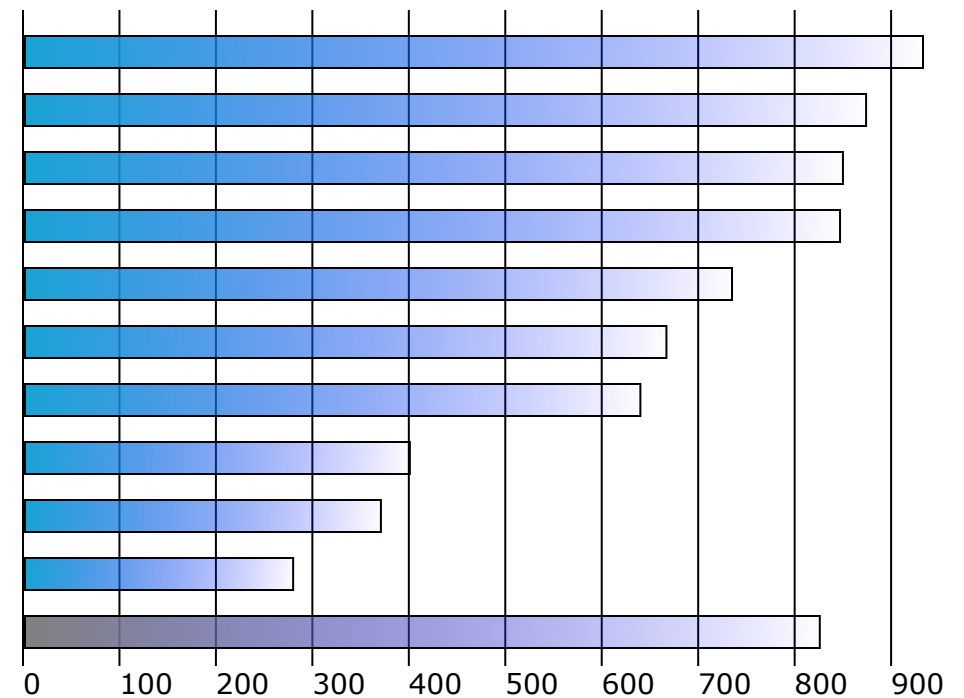

# Registrace nových vozů N1 v ČR po typech

## Top typy 1-6/2020

| Model                     | Počet | Podíl  |
|---------------------------|-------|--------|
| 1. Peugeot BOXER          | 623   | 8,42%  |
| 2. Fiat DUCATO            | 600   | 8,11%  |
| 3. Renault MASTER         | 577   | 7,80%  |
| 4. Mercedes-Benz SPRINTER | 446   | 6,03%  |
| 5. Citroën JUMPER         | 416   | 5,62%  |
| 6. Iveco DAILY            | 358   | 4,84%  |
| 7. Volkswagen CRAFTER     | 355   | 4,80%  |
| 8. Ford TRANSIT           | 287   | 3,88%  |
| 9. Dacia DOKKER           | 264   | 3,57%  |
| 10. Volkswagen CADDY      | 259   | 3,50%  |
| Ostatní                   | 2 980 | 40,26% |

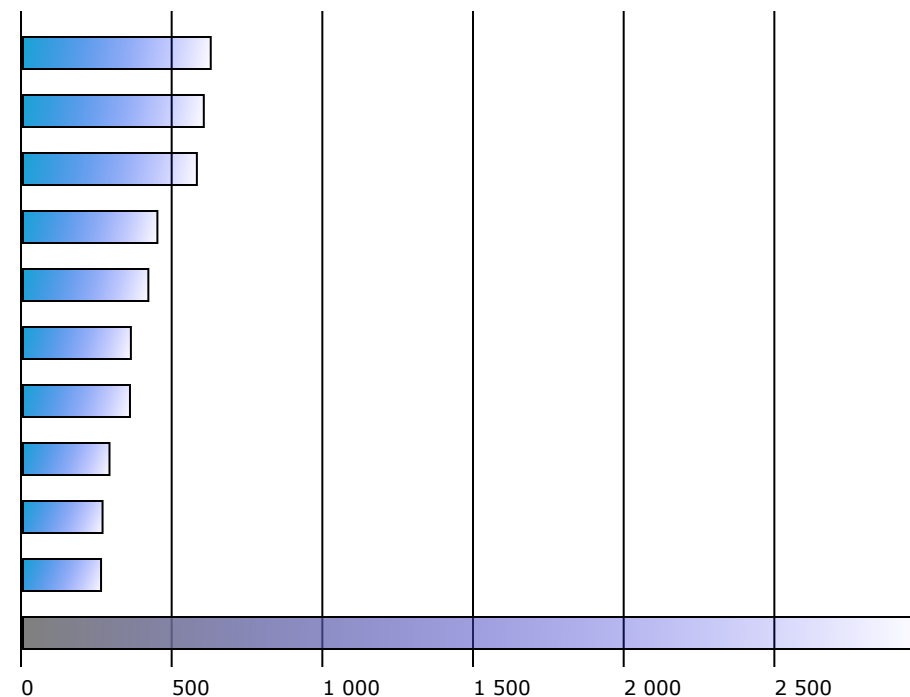

# Registrace nových N1 v ČR dle obchodních tříd

## Období 1-6/2020

| Obchodní třída | Počet | Podíl  |
|----------------|-------|--------|
| Do 3,5 t       | 4 904 | 66,25% |
| Do 3,0 t       | 1 778 | 24,02% |
| Do 2,0 t       | 483   | 6,53%  |
| Nezařazeno     | 237   | 3,20%  |

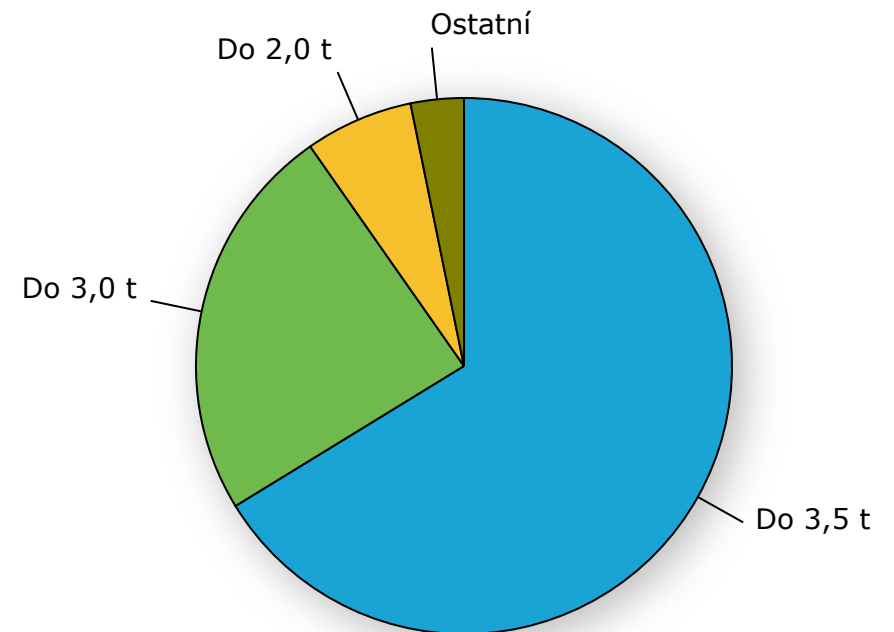

# Registrace nových N1 v ČR dle paliv

## Období 1-6/2020

| Palivo     | Počet | Podíl  |
|------------|-------|--------|
| Nafta      | 6 599 | 89,15% |
| Benzín     | 384   | 5,19%  |
| CNG        | 125   | 1,69%  |
| Benzín+CNG | 36    | 0,49%  |
| Elektro    | 20    | 0,27%  |
| Benzín+El. | 1     | 0,01%  |
| Nezařazeno | 237   | 3,20%  |

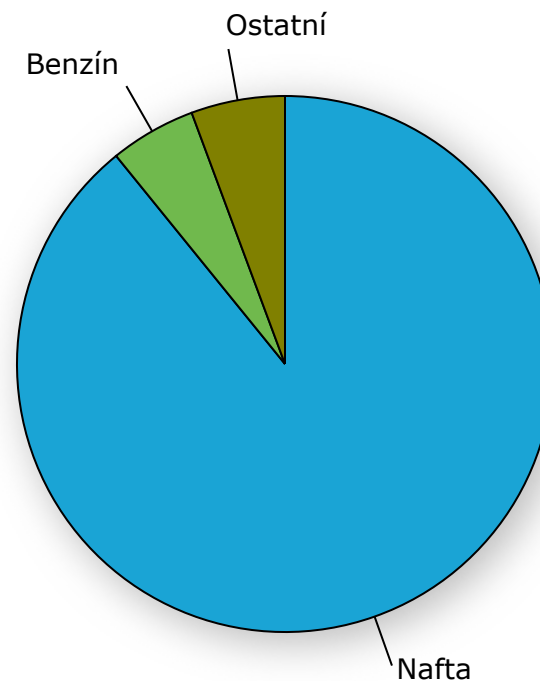

# Registrace nových N1 v ČR dle barvy

## Období 1-6/2020

| Barva       | Počet | Podíl  |
|-------------|-------|--------|
| Bílá        | 5 413 | 73,13% |
| Šedá        | 496   | 6,70%  |
| Černá       | 494   | 6,67%  |
| Modrá       | 449   | 6,07%  |
| Červená     | 160   | 2,16%  |
| Hnědá       | 121   | 1,63%  |
| Žlutozelená | 111   | 1,50%  |
| Oranžová    | 93    | 1,26%  |
| Zelená      | 65    | 0,88%  |

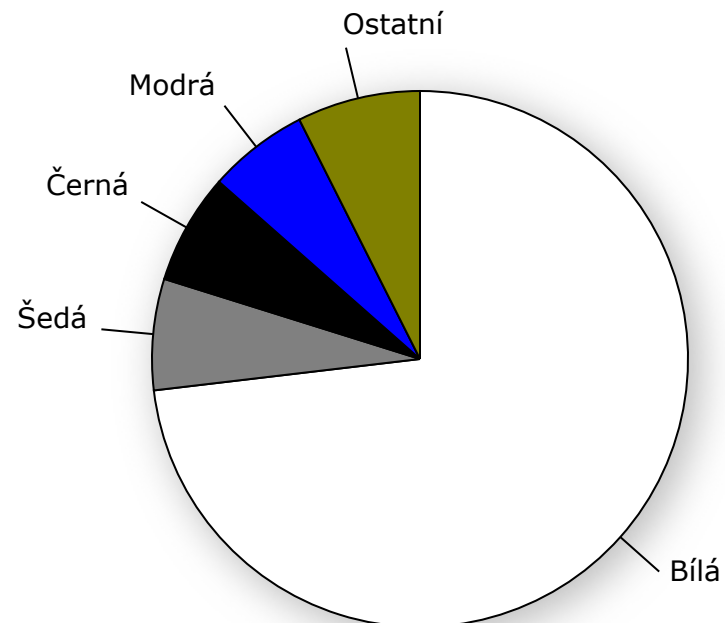

# Registrace nových N1 v ČR dle provedení

## Období 1-6/2020

| Provedení  | Počet | Podíl  |
|------------|-------|--------|
| Skříň      | 5 427 | 73,32% |
| Šasi       | 845   | 11,42% |
| Pickup     | 620   | 8,38%  |
| Valník     | 251   | 3,39%  |
| Sklápěč    | 20    | 0,27%  |
| Jiné       | 2     | 0,03%  |
| nezjištěno | 237   | 3,20%  |

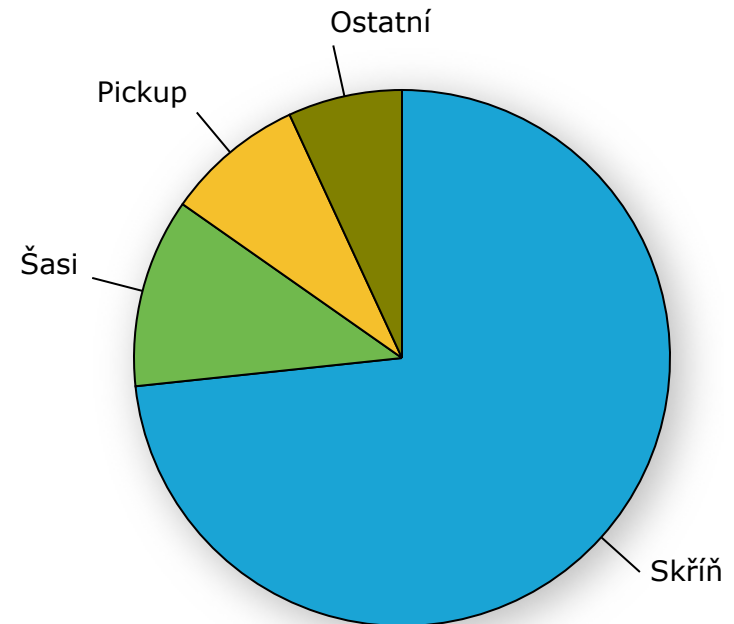

# Nákladní automobily

# Celkové registrace N2+N3 v ČR

## Srovnání posledních let

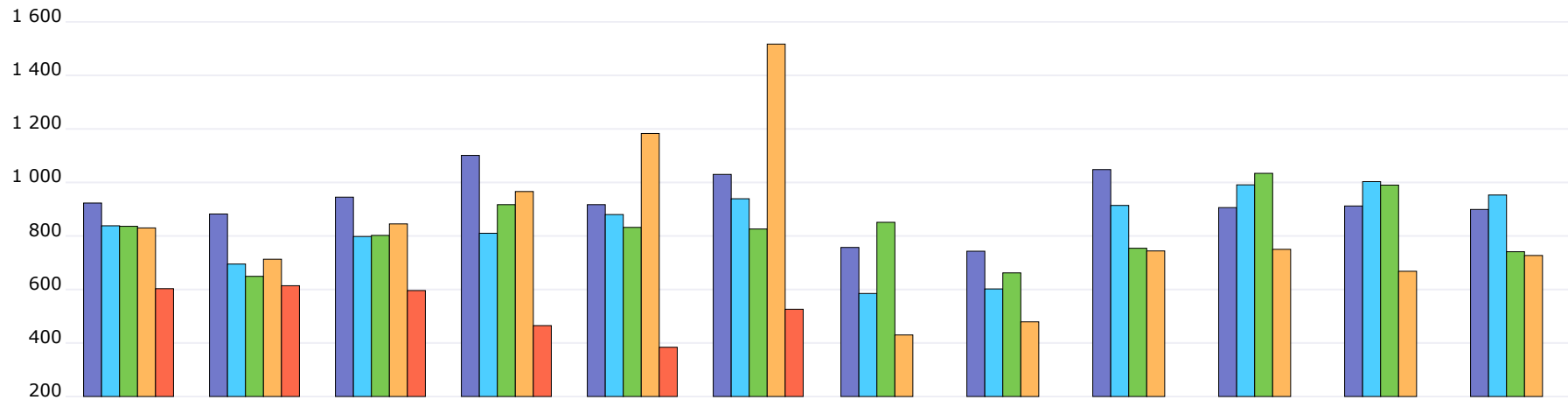

| Období | I   | II  | III | IV    | V     | VI    | VII | VIII | IX    | X     | XI    | XII   | Celkem |
|--------|-----|-----|-----|-------|-------|-------|-----|------|-------|-------|-------|-------|--------|
| 2020   | 603 | 614 | 596 | 465   | 384   | 526   |     |      |       |       |       |       | 3 188  |
| 2019   | 830 | 713 | 845 | 966   | 1 183 | 1 517 | 430 | 479  | 744   | 750   | 668   | 727   | 9 852  |
| 2018   | 836 | 649 | 802 | 917   | 832   | 826   | 851 | 662  | 754   | 1 034 | 990   | 741   | 9 894  |
| 2017   | 838 | 695 | 798 | 810   | 880   | 939   | 585 | 602  | 914   | 991   | 1 003 | 953   | 10 008 |
| 2016   | 923 | 882 | 945 | 1 101 | 917   | 1 030 | 757 | 743  | 1 048 | 906   | 912   | 899   | 11 063 |
| 2015   | 764 | 666 | 956 | 926   | 813   | 883   | 816 | 662  | 1 032 | 1 123 | 1 041 | 1 050 | 10 732 |
| 2014   | 750 | 707 | 807 | 780   | 747   | 683   | 616 | 533  | 917   | 984   | 789   | 741   | 9 054  |
| 2013   | 625 | 488 | 559 | 627   | 649   | 735   | 640 | 454  | 794   | 909   | 986   | 1 177 | 8 643  |
| 2012   | 551 | 448 | 559 | 641   | 685   | 728   | 352 | 463  | 830   | 771   | 676   | 530   | 7 234  |
| 2011   | 453 | 454 | 719 | 658   | 763   | 777   | 552 | 517  | 763   | 781   | 778   | 747   | 7 962  |
| 2010   | 289 | 272 | 381 | 419   | 358   | 662   | 262 | 382  | 586   | 503   | 613   | 718   | 5 445  |



# Registrace nových vozů N2+N3 v ČR po značkách

## Top značky 1-6/2020

| Značka            | Počet | Podíl  |
|-------------------|-------|--------|
| 1. Mercedes-Benz  | 560   | 17,57% |
| 2. MAN            | 557   | 17,47% |
| 3. DAF            | 513   | 16,09% |
| 4. Scania         | 436   | 13,68% |
| 5. Volvo          | 400   | 12,55% |
| 6. Iveco          | 368   | 11,54% |
| 7. Renault Trucks | 138   | 4,33%  |
| 8. Tatra          | 111   | 3,48%  |
| 9. Ford           | 34    | 1,07%  |
| 10. Fuso          | 33    | 1,04%  |
| Ostatní           | 38    | 1,19%  |

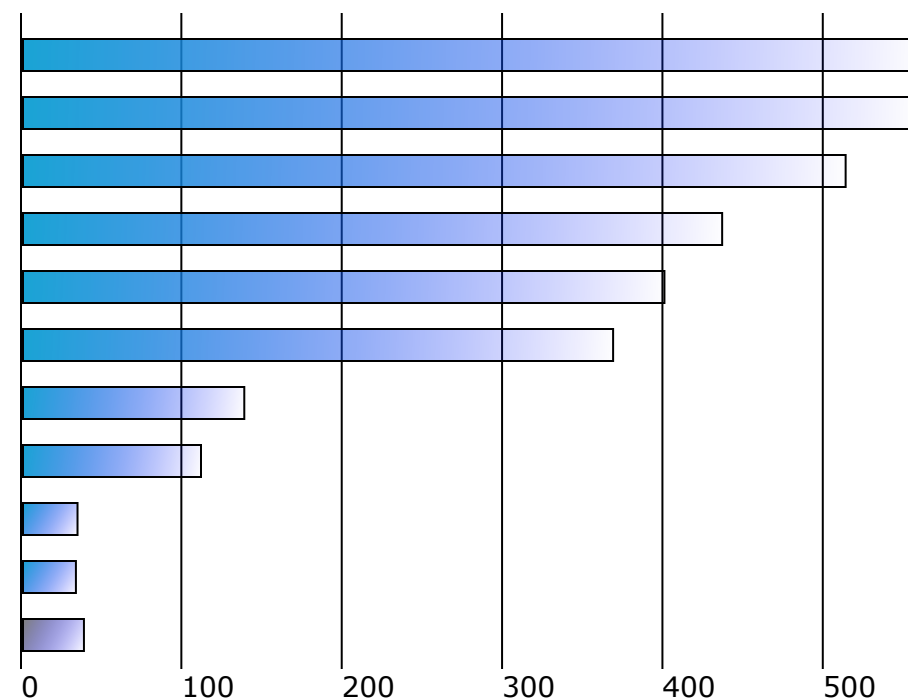

# Registrace nových N2+N3 v ČR dle provedení

## Období 1-6/2020

| Provedení  | Počet | Podíl  |
|------------|-------|--------|
| Šasi       | 1 524 | 47,80% |
| Tahač      | 1 364 | 42,79% |
| Skříň      | 69    | 2,16%  |
| Jiné       | 4     | 0,13%  |
| Valník     | 2     | 0,06%  |
| Sklápěč    | 2     | 0,06%  |
| nezjištěno | 223   | 6,99%  |

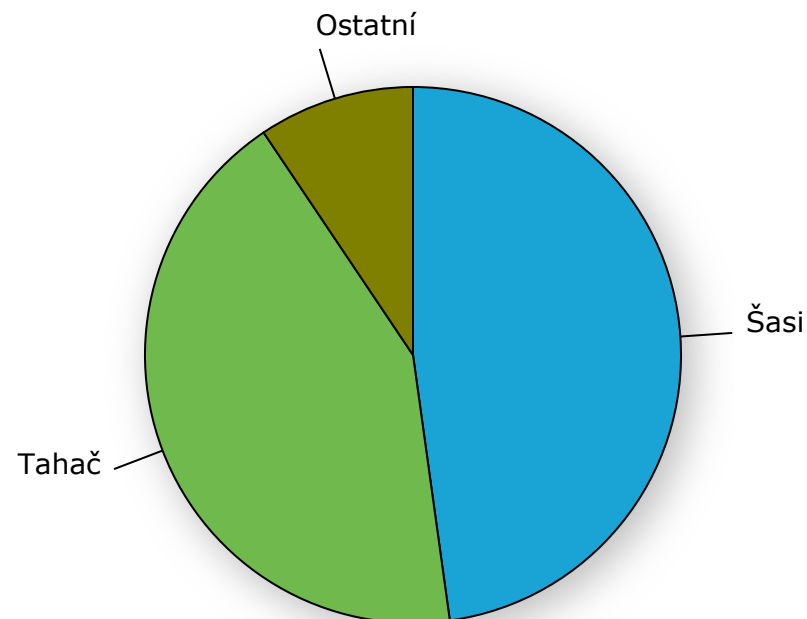

# Autobusy

# Celkové registrace M2+M3 v ČR

## Srovnání posledních let

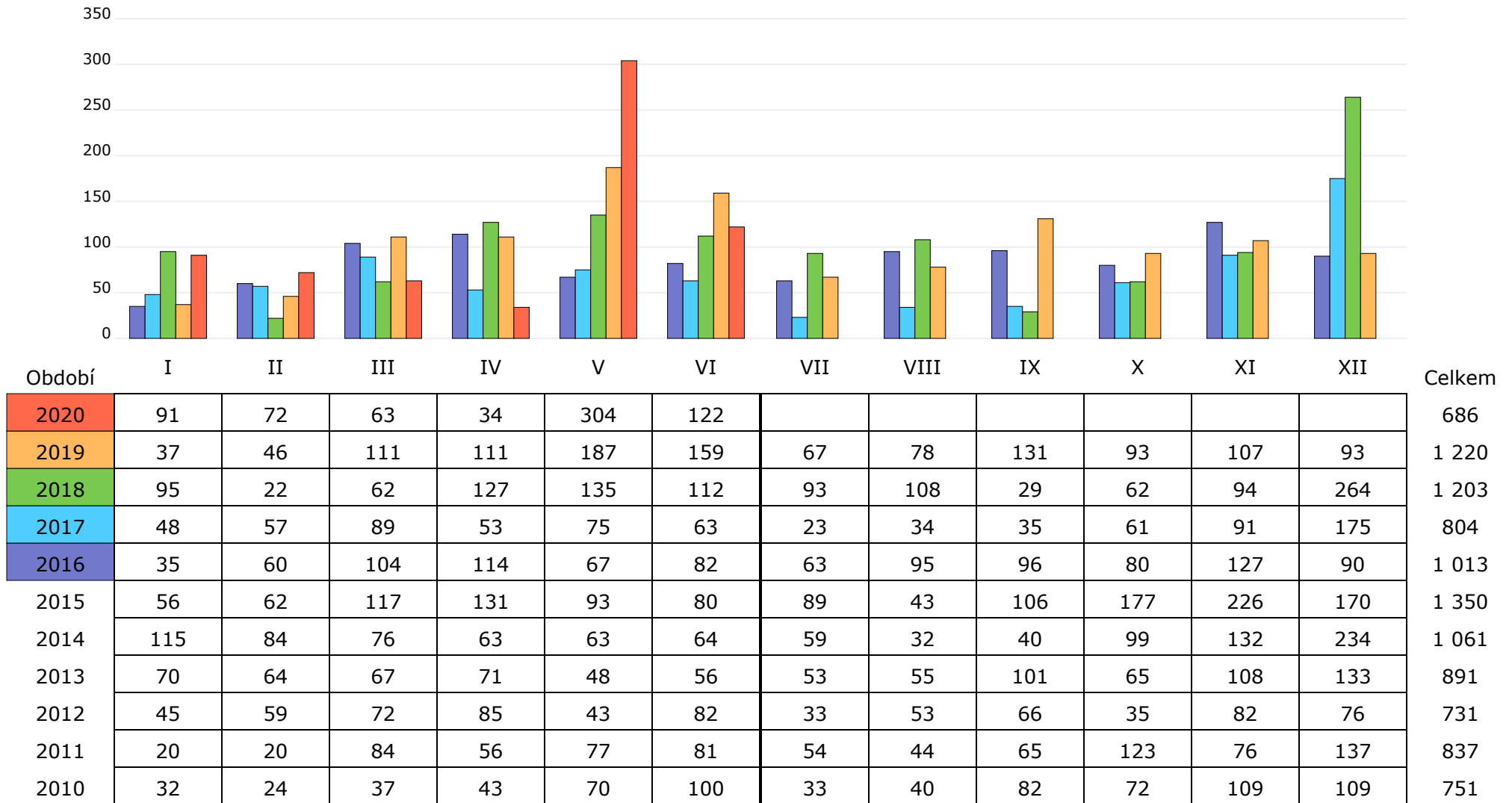

# Registrace nových vozů M2+M3 v ČR po značkách

## Top značky 1-6/2020

| Značka           | Počet | Podíl  |
|------------------|-------|--------|
| 1. Iveco Bus     | 260   | 37,90% |
| 2. SOR           | 157   | 22,89% |
| 3. MAN           | 107   | 15,60% |
| 4. Setra         | 76    | 11,08% |
| 5. Mercedes-Benz | 37    | 5,39%  |
| 6. Iveco         | 21    | 3,06%  |
| 7. Scania        | 8     | 1,17%  |
| 8. Irizar        | 6     | 0,87%  |
| 9. Solaris       | 5     | 0,73%  |
| 10. Isuzu        | 3     | 0,44%  |
| Ostatní          | 6     | 0,87%  |

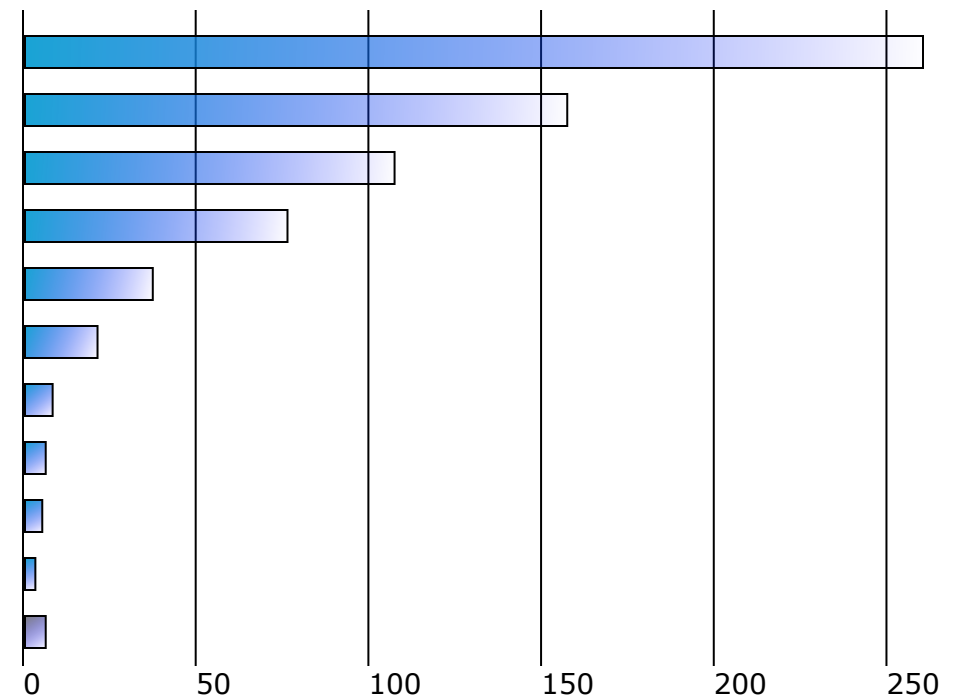

# Registrace nových M2+M3 v ČR dle provedení

## Období 1-6/2020

| Provedení  | Počet | Podíl  |
|------------|-------|--------|
| Linkový    | 421   | 61,37% |
| Městský    | 192   | 27,99% |
| Dálkový    | 28    | 4,08%  |
| Šasi       | 20    | 2,92%  |
| nezjištěno | 25    | 3,64%  |

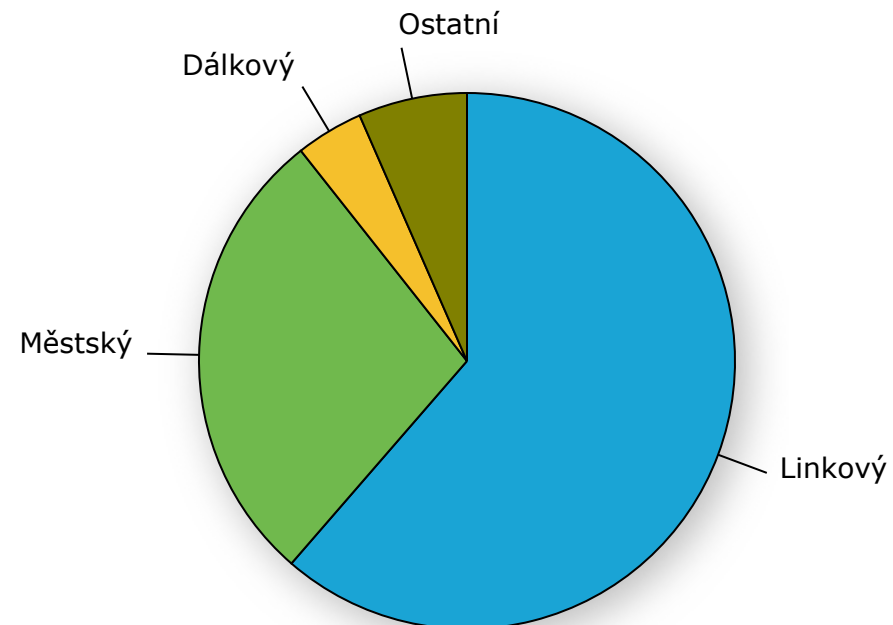

# Motocykly

# Celkové registrace L v ČR

## Srovnání posledních let

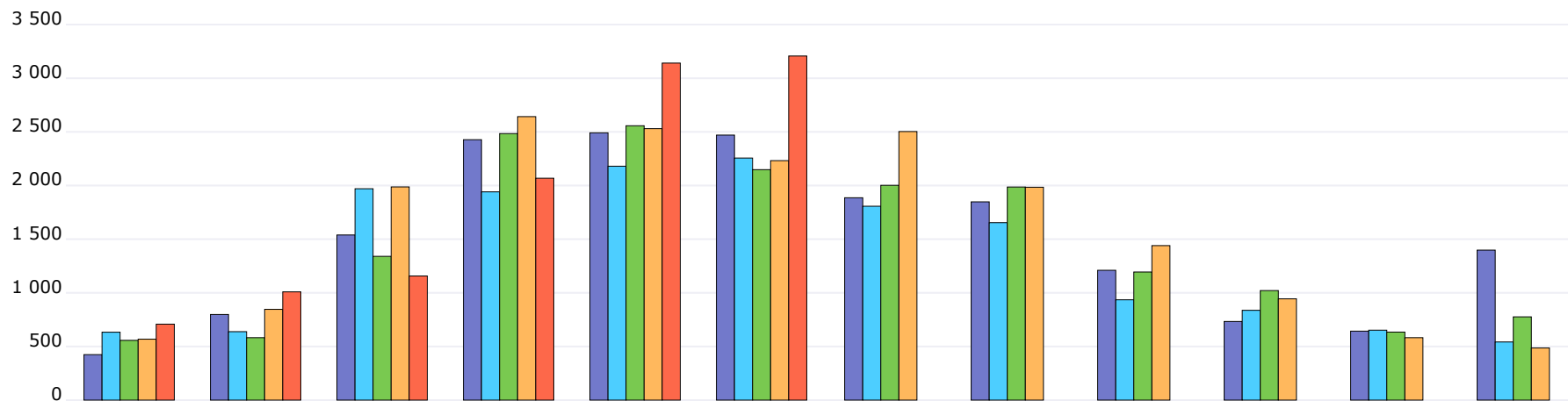

| Období | I   | II    | III   | IV    | V     | VI    | VII   | VIII  | IX    | X     | XI  | XII   | Celkem |
|--------|-----|-------|-------|-------|-------|-------|-------|-------|-------|-------|-----|-------|--------|
| 2020   | 708 | 1 009 | 1 157 | 2 068 | 3 141 | 3 207 |       |       |       |       |     |       | 11 290 |
| 2019   | 568 | 846   | 1 987 | 2 642 | 2 530 | 2 232 | 2 503 | 1 984 | 1 440 | 944   | 582 | 486   | 18 744 |
| 2018   | 557 | 582   | 1 340 | 2 484 | 2 557 | 2 148 | 2 002 | 1 986 | 1 194 | 1 021 | 634 | 776   | 17 281 |
| 2017   | 633 | 638   | 1 970 | 1 941 | 2 180 | 2 256 | 1 807 | 1 654 | 935   | 837   | 652 | 542   | 16 045 |
| 2016   | 424 | 798   | 1 539 | 2 427 | 2 491 | 2 470 | 1 886 | 1 848 | 1 210 | 733   | 643 | 1 398 | 17 867 |
| 2015   | 506 | 602   | 1 785 | 2 340 | 2 040 | 2 105 | 2 450 | 2 008 | 1 313 | 825   | 565 | 520   | 17 059 |
| 2014   | 470 | 678   | 1 868 | 2 215 | 1 996 | 2 472 | 2 177 | 1 578 | 1 019 | 696   | 449 | 425   | 16 043 |
| 2013   | 434 | 561   | 1 311 | 2 678 | 2 608 | 2 065 | 2 411 | 1 807 | 1 055 | 585   | 402 | 345   | 16 262 |
| 2012   | 565 | 580   | 1 902 | 2 325 | 2 228 | 1 996 | 1 147 | 1 592 | 1 382 | 766   | 422 | 307   | 15 212 |
| 2011   | 583 | 724   | 1 855 | 2 224 | 2 497 | 2 354 | 1 807 | 1 775 | 1 179 | 779   | 475 | 415   | 16 667 |
| 2010   | 474 | 533   | 1 741 | 2 316 | 2 175 | 2 756 | 3 019 | 2 214 | 1 470 | 756   | 586 | 411   | 18 451 |



# Registrace nových vozů L v ČR po značkách

## Top značky 1-6/2020

| Značka      | Počet | Podíl  |
|-------------|-------|--------|
| 1. Honda    | 2 240 | 19,84% |
| 2. Yamaha   | 1 037 | 9,19%  |
| 3. CF Moto  | 920   | 8,15%  |
| 4. KTM      | 600   | 5,31%  |
| 5. Piaggio  | 539   | 4,77%  |
| 6. BMW      | 538   | 4,77%  |
| 7. Kawasaki | 451   | 3,99%  |
| 8. Kentoya  | 450   | 3,99%  |
| 9. Maxon    | 430   | 3,81%  |
| 10. Linhai  | 386   | 3,42%  |
| Ostatní     | 3 699 | 32,76% |

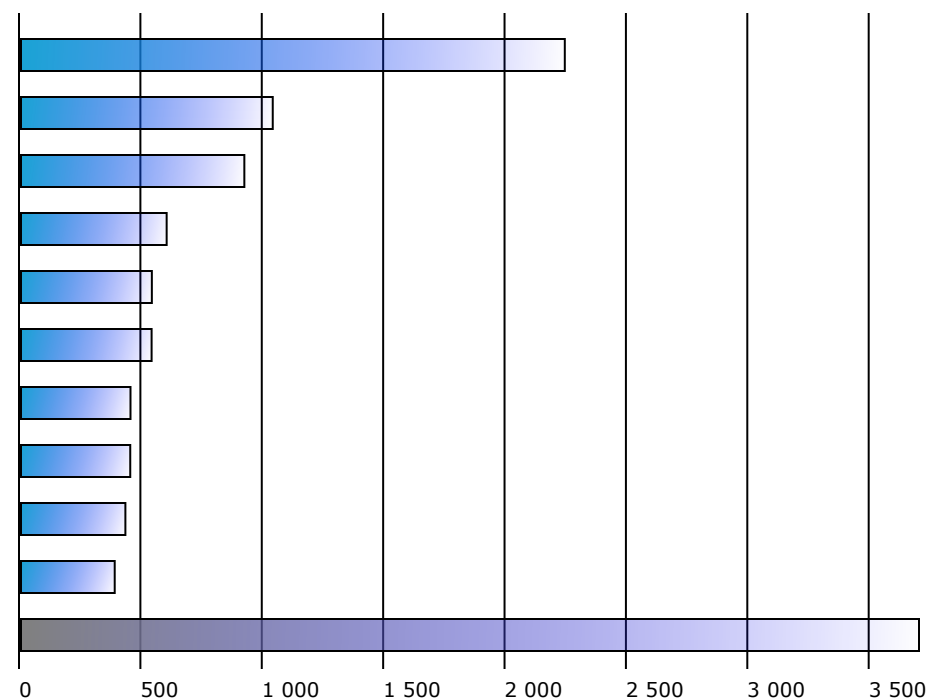

# Ostatní kategorie

# Celkové registrace O v ČR

## Srovnání posledních let

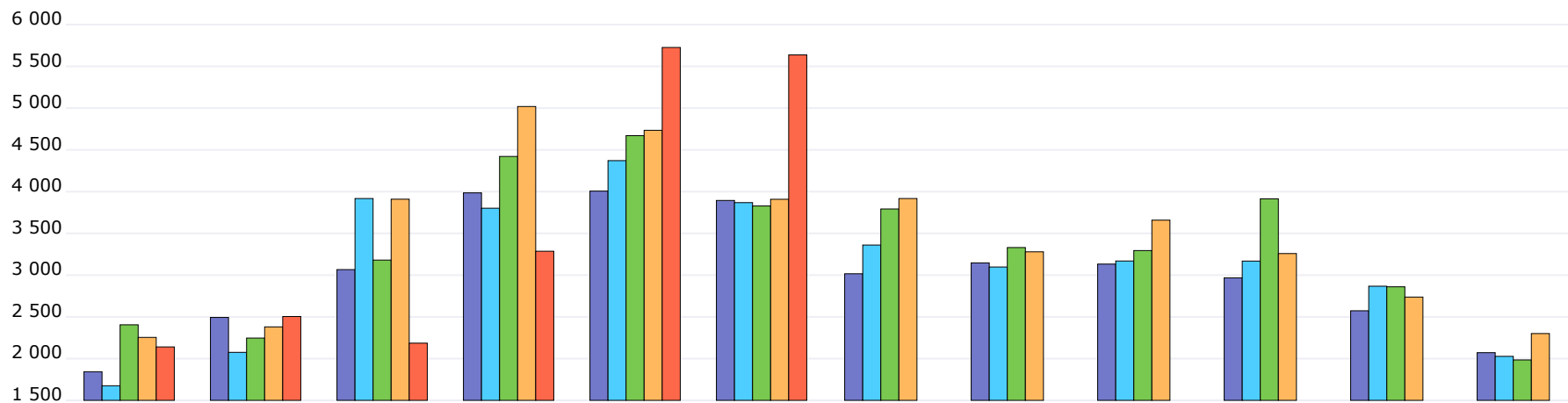

| Období | I     | II    | III   | IV    | V     | VI    | VII   | VIII  | IX    | X     | XI    | XII   | Celkem |
|--------|-------|-------|-------|-------|-------|-------|-------|-------|-------|-------|-------|-------|--------|
| 2020   | 2 140 | 2 504 | 2 185 | 3 286 | 5 726 | 5 637 |       |       |       |       |       |       | 21 478 |
| 2019   | 2 254 | 2 380 | 3 909 | 5 019 | 4 734 | 3 908 | 3 917 | 3 279 | 3 658 | 3 258 | 2 737 | 2 300 | 41 353 |
| 2018   | 2 405 | 2 246 | 3 180 | 4 421 | 4 670 | 3 828 | 3 792 | 3 330 | 3 294 | 3 913 | 2 860 | 1 984 | 39 923 |
| 2017   | 1 675 | 2 075 | 3 917 | 3 801 | 4 371 | 3 868 | 3 360 | 3 097 | 3 169 | 3 168 | 2 867 | 2 027 | 37 395 |
| 2016   | 1 843 | 2 493 | 3 066 | 3 985 | 4 006 | 3 894 | 3 016 | 3 146 | 3 132 | 2 967 | 2 573 | 2 071 | 36 192 |
| 2015   | 1 623 | 1 976 | 3 057 | 3 606 | 3 355 | 3 369 | 3 208 | 2 521 | 2 896 | 2 789 | 2 686 | 2 173 | 33 259 |
| 2014   | 2 152 | 1 879 | 2 920 | 3 228 | 2 894 | 2 889 | 2 682 | 2 008 | 2 880 | 2 664 | 2 252 | 1 820 | 30 268 |
| 2013   | 1 804 | 1 466 | 2 233 | 3 006 | 3 197 | 2 392 | 2 825 | 1 961 | 2 549 | 2 838 | 2 121 | 1 658 | 28 050 |
| 2012   | 1 524 | 1 394 | 3 034 | 3 002 | 3 393 | 2 651 | 1 491 | 2 398 | 2 812 | 2 518 | 2 136 | 1 247 | 27 600 |
| 2011   | 1 326 | 1 776 | 3 157 | 3 145 | 3 194 | 3 064 | 2 529 | 2 577 | 2 514 | 2 468 | 2 249 | 1 724 | 29 723 |
| 2010   | 1 054 | 1 114 | 2 929 | 3 252 | 3 057 | 2 881 | 2 372 | 2 154 | 2 283 | 1 985 | 1 903 | 1 310 | 26 294 |

# Registrace nových vozů O v ČR po značkách

## Top značky 1-6/2020

| Značka        | Počet | Podíl  |
|---------------|-------|--------|
| 1. Agados     | 8 191 | 38,14% |
| 2. Vezeko     | 1 486 | 6,92%  |
| 3. Martz      | 825   | 3,84%  |
| 4. Lider      | 805   | 3,75%  |
| 5. Temared    | 746   | 3,47%  |
| 6. Klabo      | 532   | 2,48%  |
| 7. Niewiadow  | 513   | 2,39%  |
| 8. Neptun     | 435   | 2,03%  |
| 9. Vapp       | 413   | 1,92%  |
| 10. Brenderup | 399   | 1,86%  |
| Ostatní       | 7 133 | 33,21% |

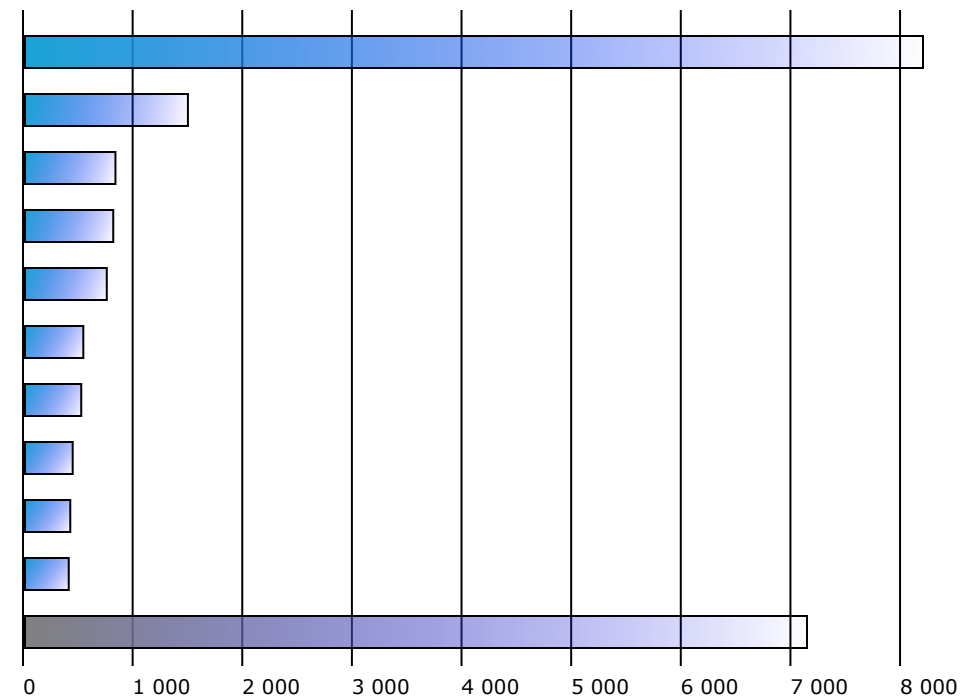

# Celkové registrace T v ČR

## Srovnání posledních let

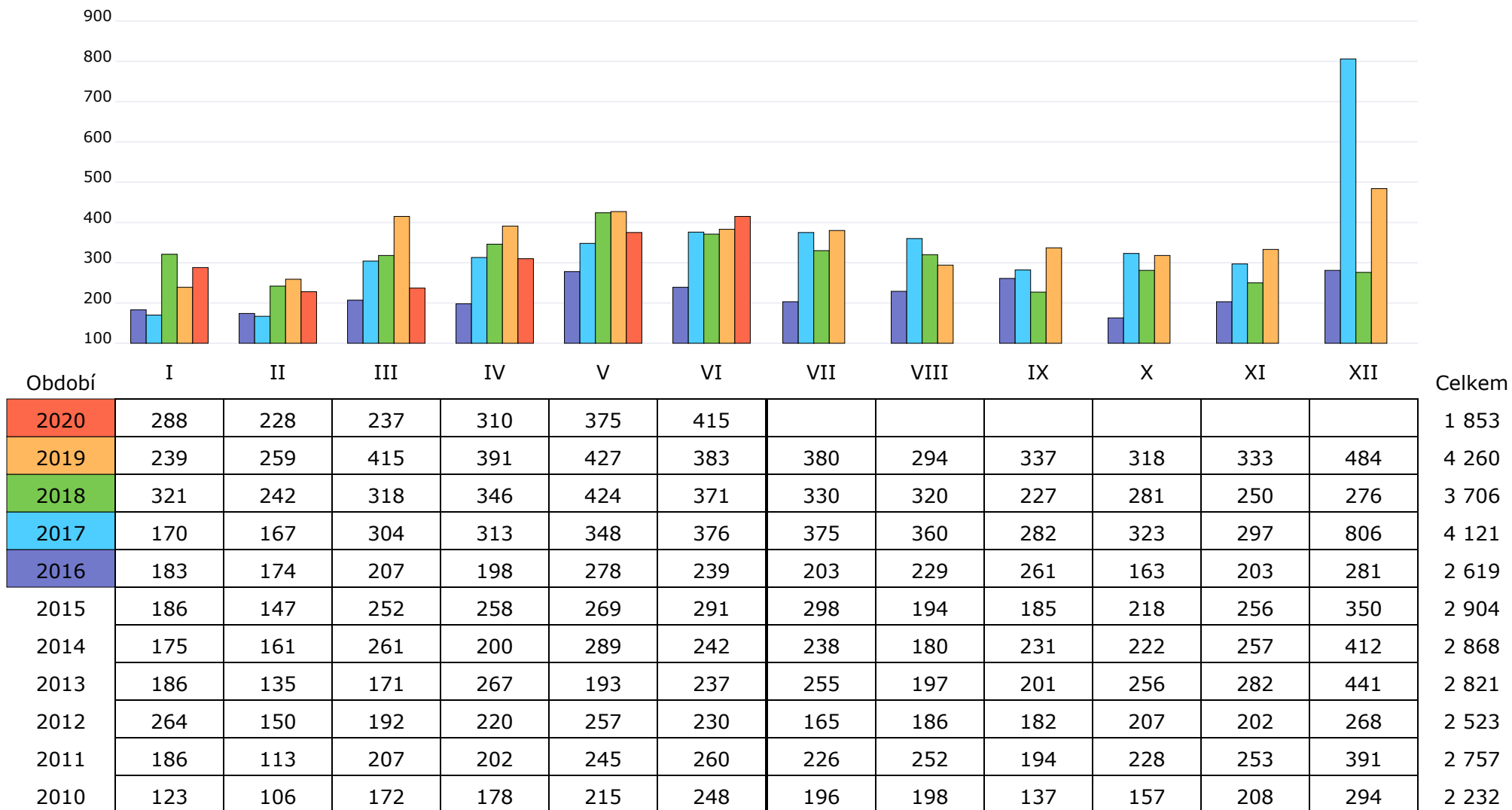

# Registrace nových vozů T v ČR po značkách

## Top značky 1-6/2020

| Značka            | Počet | Podíl  |
|-------------------|-------|--------|
| 1. John Deere     | 256   | 13,82% |
| 2. Zetor          | 127   | 6,85%  |
| 3. Linhai         | 114   | 6,15%  |
| 4.-5. BRP         | 105   | 5,67%  |
| 4.-5. New Holland | 105   | 5,67%  |
| 6. Kubota         | 103   | 5,56%  |
| 7. Case           | 97    | 5,23%  |
| 8. CF Moto        | 86    | 4,64%  |
| 9. Fendt          | 64    | 3,45%  |
| 10. Polaris       | 60    | 3,24%  |
| Ostatní           | 736   | 39,72% |

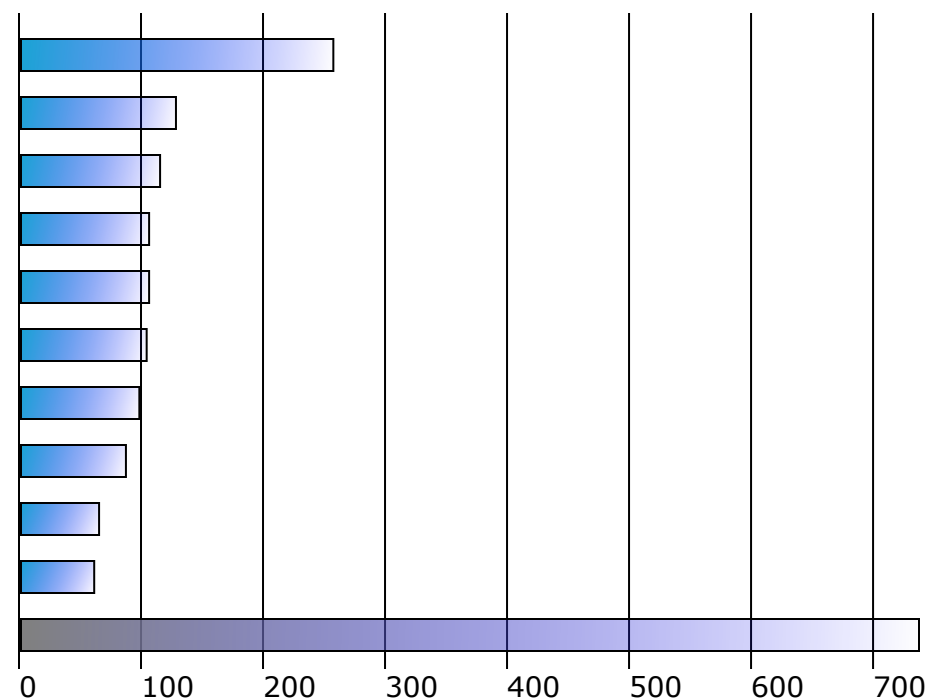

Podrobné tabulky jsou uvedeny v sekci Statistika na [portal.sda-cia.cz](http://portal.sda-cia.cz)